



**FORMULÁRIO DE IMPLANTAÇÃO DE CENTRO DE ENSINO, PESQUISA E EXTENSÃO  
RESOLUÇÃO Nº 011/2021 - CONEPE**

<b>I - IDENTIFICAÇÃO</b>	
Nome do Centro: CENTRO INTERDISCIPLINAR DE PESQUISAS EM ESPORTE E EXERCÍCIO FÍSICO	
Sigla do Centro: CIPEEF	
Vinculação – DPPF: CÁCERES	
Coordenador (a): RILLER SILVA REVERDITO	
E-mail: rsreverdito@unemat.br	Titulação: Doutor
Telefone Celular: 19-99318.6377	Telefone Institucional: 65-3221-1315

<b>II – ELENCAR A PRÓ-REITORIA COM MAIOR AFINIDADE E RESPONSÁVEL PELA INSTITUCIONALIZAÇÃO:</b> (Marque 1*,2 e 3).
(1) PRPPG – Pró-reitoria de Pesquisa e Pós-graduação (2) PROEC – Pró-reitoria de Extensão e Cultura (3) PROEG – Pró-reitoria de Ensino de Graduação

\* Pró-reitoria responsável pelo encaminhamento ao CONEPE e CONSUNI

<b>III - AREA(S) TEMÁTICA(S)</b> assinale a(s) áreas temáticas da Extensão	
<input type="checkbox"/> Comunicação	<input type="checkbox"/> Meio Ambiente
<input type="checkbox"/> Cultura	<input checked="" type="checkbox"/> Saúde
<input type="checkbox"/> Direitos Humanos e Justiça	<input type="checkbox"/> Tecnologia e Produção
<input checked="" type="checkbox"/> Educação	<input type="checkbox"/> Trabalho

<b>IV - AREA(S) TEMÁTICA(S)</b> assinale a(s) áreas temáticas da Pesquisa	
<input type="checkbox"/> Ciências Exatas e da Terra	<input checked="" type="checkbox"/> Ciências da Saúde
<input type="checkbox"/> Ciências Agrárias	<input type="checkbox"/> Engenharias e Computação
<input type="checkbox"/> Ciências Biológicas	<input type="checkbox"/> Linguística, Letras e Artes
<input type="checkbox"/> Ciências Humanas	<input type="checkbox"/> Sociais Aplicadas
<input type="checkbox"/> Outras	

<b>V - INÍCIO DA IMPLANTAÇÃO DO CENTRO</b>
Contínuo a partir de (dia/mês/ano): 31/10/2018

<b>VI - RESUMO:</b>
A Faculdade de Ciências da Saúde (FACIS), Campus Cáceres, nos últimos anos teve significativa



ampliação no número de grupos de pesquisa, projetos e programas de extensão. Destacam-se o Centro Rede Cedes MT e o Programa Academia e Futebol, que é uma ação programática do Ministério da Cidadania, além de convênios com outras Instituições no Brasil e Exterior. Somados a isso, a captação de recursos, bem como o alcance das ações científico-tecnológicas que extrapolam o Estado de Mato Grosso, evidenciando a necessidade de representatividade institucional na envergadura de um Centro de Ensino, Pesquisa e Extensão. Nesse sentido, o CIPEEF tem potencial aglutinador e possibilitará promover ações em uma perspectiva interdisciplinar, tendo o esporte e o exercício físico como eixos centrais.

**Palavras-chave:** Esporte, Exercício Físico, Interdisciplinaridade.

#### **VII - JUSTIFICATIVA – RELEVÂNCIA PARA O ENSINO, PESQUISA E EXTENSÃO**

A UNEMAT ocupa uma posição estratégica no que diz respeito a formação de recursos humanos no estado de Mato Grosso, atendendo aos anseios contemporâneos que tem requisitado uma formação em nível superior que privilegia a inovação tecnológica e a capacidade de relacionar-se com os saberes profissionais das mais distintas áreas e campos de atuação, bem como uma perspectiva formativa de caráter interdisciplinar. Nesse sentido, tem sido emergente a criação de espaços acadêmico-científicos que possibilitem o desenvolvimento dos profissionais em formação (acadêmicos) e dos professores (formadores) sob essa ótica, considerando o ambiente da graduação, nas esferas do ensino, pesquisa e da extensão, alinhados a possibilidade de desenvolvimento de pesquisas no âmbito da pós-graduação.

Considerando o exposto e o caráter interdisciplinar, o CIPEEF tem potencial aglutinador, sendo possível abarcar diferentes projetos de ensino, pesquisa e extensão, que tem no esporte e no exercício físico o objeto de estudo e intervenção. Destarte, possibilita a otimização das relações entre laboratórios, núcleos e vários projetos de pesquisa e extensão, originários dos cursos de Educação Física, Medicina e Enfermagem, que compõem a Faculdade de Ciências da Saúde (FACIS) da UNEMAT.

Na dimensão do ensino, a FACIS conta com aproximadamente 950 acadêmicos, que terão acesso ao espaço do Centro, participando de cursos de curta e longa duração, ministrados por professores mestres e doutores, aulas conjuntas, orientações, bem como atuação em variados projetos de ensino desenvolvidos pelos cursos de graduação e pós-graduação da FACIS/UNEMAT. No âmbito da pesquisa, o CIPEEF tem abarcado Grupos de Pesquisa, destacam-se: o Laboratório de Estudos em Pedagogia do Jogo (LEPEJ); Laboratório de Estudos Aplicados em Pedagogia do Esporte (LEAPE); Grupo de Estudo em Biodinâmica, Exercício Físico e Saúde (GEBEF), além dos 26 Centros da Rede Cedes no Brasil. Também, é possível observar sua contribuição para o fortalecimento da Pós-graduação (Strictu Sensu) - proposta interdisciplinar em Ciências da Saúde na FACIS - oferecendo o acesso a distintas possibilidades para a produção do conhecimento científico, nos posicionando na vanguarda do desenvolvimento científico-tecnológico do estado de Mato Grosso.

Na esfera da extensão, o CIPEEF conta com o projeto de Atletismo (PROAT), vinculado ao LEPEJ, que atende acadêmicos, crianças e jovens, além dos profissionais envolvidos, que tem o acesso à aprendizagem do atletismo nas dimensões do rendimento, educacional, bem como do esporte participação. Abarca ainda o programa ensino, vivência e aprendizagem do esporte, que alcança o projeto LEAPE, Programa Segundo Tempo, Academia & Futebol e o Centro de Referência Paralímpico, que permite a vivência das modalidades de lutas, natação, futebol, esportes coletivos, atletismo e modalidades paralímpicas, com foco em crianças e jovens da comunidade do município



de Cáceres/MT, atendendo a população com frequência de três dias por semana. Os projetos citados são acompanhados por professores e acadêmicos vinculados ao curso de Educação Física da UNEMAT. Atualmente conta com a participação de 250 crianças e jovens regularmente matriculados. A internacionalização é outro marco importante no CIPEEF. Os pesquisadores e grupos de pesquisa mantêm intensa colaboração científica com importantes Instituições no mundo, com destaque para a Universidade de Extremadura (Espanha), Universidade Paris Est Créteil (França) e Universidade de Coimbra (Portugal). Em um mundo marcado pela globalização, colaborações científicas de alcance internacional são fundamentais para o acesso às inovações e ampliação do alcance daquilo que tem sido produzido regionalmente. Assim, a partir da representação do Centro, a expectativa é qualificar e ampliar as colaborações com pesquisadores/grupos de pesquisa internacionais.

Na região centro-oeste, é o primeiro Centro de pesquisa em Esporte e Exercício Físico. Considerando a relevância dos temas “esporte e exercício físico” na contemporaneidade, essa condição poderá favorecer a mobilização de outros grupos de pesquisa para a região, acesso a novas fontes de recursos e colaboração com outras instituições no Brasil e Exterior. Portanto, seu propósito primário é promover o desenvolvimento regional, buscando possibilidades para impactar direta e positivamente na comunidade local.

Compreendemos que um Centro de Pesquisa precisa estar na linha de frente da formação de recursos humanos qualificados para produzir conhecimento em um mundo em transformação, comprometido com uma sociedade democrática e humanizadora. Nesse sentido, espera-se oferecer possibilidades para formação também em nível de pós-graduação (Mestrado e Doutorado), facilitando e potencializando a relação entre os diferentes níveis formativos. As linhas de pesquisa norteadoras do centro alcançam ao nível da graduação (Iniciação Científica) a pós-graduação.

O CIPEEF, explicitamente, no ensino, pesquisa e extensão, tem como linhas de pesquisa:

-Esporte e exercício físico na ecologia do desenvolvimento humano: estuda as interfaces do esporte e do exercício físico com os processos de desenvolvimento (mudanças e continuidades) ao longo do tempo. Recursos biopsicossociais da pessoa e os contextos da prática esportiva e do exercício físico. Múltiplos efeitos da prática sistemática do esporte e exercício físico, em níveis fisiológicos, bioquímicos e moleculares. Interfaces do esporte e exercício físico nas tecnologias, inovações e informática em saúde.

-Formação e desenvolvimento profissional para atuação no esporte e exercício físico: estuda processos de formação e desenvolvimento profissional. Metodologia e didática para o ensino-aprendizagem do esporte e prática do exercício físico. Organização, sistematização e avaliação de processos formativos. Produção de materiais didáticos para promoção do esporte e exercício físico. Interfaces com as tecnologias, inovações e informática em saúde.

-Interfaces do esporte e exercício físico com as Políticas Públicas: Esporte e exercício físico enquanto direito social. Políticas públicas para o desenvolvimento e promoção do esporte. Políticas públicas em saúde e sua interface com a prática sistemática do exercício físico. Observatório do esporte e lazer. Indicadores socioeconômico e avaliação de impacto social.

Também, é importante destacar que o CIPEEF integra a rede de pesquisa ‘Centro de desenvolvimento de esporte recreativo e de lazer’ (Rede Cedes) do Ministério da Cidadania. Atualmente, sob a responsabilidade do Laboratório de Estudos Aplicados em Pedagogia do Esporte (LEAPE), em parceria com a UFMT, IFMT e UniVAG, a Unemat é sede da Rede Cedes do Estado de Mato Grosso. A Rede Cedes é formada por 26 Estados e Distrito Federal (n=27 centros), onde participam grupos de pesquisa e pesquisadores de Instituições de Ensino Superior (IES) do Brasil,



dedicados ao estudo do esporte e lazer no âmbito das Políticas Públicas. Nesse sentido, portanto, a implantação do CIPEEF emerge da experiência construída no inteiro de uma rede de centros de pesquisa. Ainda, no CIPEEF são desenvolvidos projetos com financiamento de órgãos de fomento (FAPEMAT), convênios (Ministério da Cidadania) e termos de cooperação/colaboração (FAESPE/SEDUC).

Por fim, considerando os aspectos destacados, ratificamos nosso propósito primário, que é promover o esporte e exercício físico em interface com suas múltiplas possibilidades para realizar o desenvolvimento humano. A partir de uma abordagem ecológica/contextual e interdisciplinar, reconhecemos no esporte e exercício físico com potencial para pesquisa, inovação e tecnologia no interior da Universidade do Estado de Mato Grosso, uma vez que representam demandas emergentes na contemporaneidade.

#### **VIII – OBJETIVOS** ( deverá ficar explícito os objetivos do Centro a curto/médio e longo prazo)

**Geral:** O CIPEEF tem como objetivo promover ações de ensino, pesquisa e extensão, com ênfase nas temáticas de esporte e exercício físico, agregando as diferentes áreas do conhecimento, de caráter multi, inter e transdisciplinar, em âmbito regional, nacional e internacional.

#### **Específicos:**

- Incentivar as relações interdisciplinares entre os grupos de pesquisa instituídos na UNEMAT que possuam, por sua vez, relação com as temáticas Esporte e Exercício Físico;
- Ampliar os grupos de pesquisa e projetos de extensão relativos à temática da Educação Física, Esporte e Lazer e suas interfaces;
- Oportunizar aos acadêmicos espaços de ensino, pesquisa e extensão, contribuindo com a excelência formativa e retribuindo à sociedade por meio de ações diretas com crianças, jovens e adultos, via projetos de ensino, pesquisa e extensão;
- Organizar eventos científicos anuais que abarquem a área da Educação Física escolar, Saúde, Esporte e Exercício Físico;
- Fortalecer a pós-graduação em Ciências da Saúde;
- Fomentar as relações institucionais entre os cursos de graduação que constituem a FACIS/UNEMAT;
- Ampliar cooperação acadêmico-científica no âmbito dos estudos em esporte e exercício físico.

#### **IX – ESTRUTURA ORGANIZACIONAL** (Especificar qual os componentes do Conselho Superior, Coordenador, Membros)

##### Conselho:

- 1- Riller Silva Reverdito
- 2- João Carlos Martins Bressan
- 3- Roberto Carlos Vieira Junior
- 4- Poliany Cristiny de Oliveira Rodrigues
- 5- Gleber Nelson Marques
- 6- Denise da Costa Boamorte Cortela



Coordenador do Centro:

1- Riller Silva Reverdito

Membros

1- Poliany Cristiny de Oliveira Rodrigues

2- Gleber Nelson Marques

3- Denise da Costa Boamorte Cortela

4- João Carlos Martins Bressan

5- Roberto Carlos Vieira Junior

6- Riller Silva Reverdito

Portaria será confeccionada com a informação deste item.

#### X – COMPOSIÇÃO DOS RECURSOS HUMANOS AGREGADOS

Nomes	Formação/Titulação*	Categoria Funcional**	Ação de Ensino, Pesquisa e Extensão de vinculação ***	Função a ser desenvolvida no Centro****
Riller Silva Reverdito	Educação Física/Doutor	Docente	Lider de Grupo de Pesquisa, Programa de Extensão, Projeto de Pesquisa	Coordenador
Denise da Costa Boamorte Cortela	Odontologia/Doutora	Docente	LEAPE/Projeto de Pesquisa	Membro
Poliany Cristiny de Oliveira Rodrigues	Enfermagem/Doutora	Docente	LEAPE/Projeto de Pesquisa	Membro
Gleber Nelson Marques	Computação/Doutor	Docente	LEAPE/Projeto de Pesquisa	Membro
João Carlos Martins Bressan	Educação Física/Doutor	Docente	LEPEJ/Projeto de Pesquisa/Extensão	Membro
Roberto Carlos Vieira Junior	Educação Física/Doutor	Docente	GEBEFS/Projeto de Pesquisa/Extensão	Membro
Kleber Tuxen Carneiro	Educação Física/Doutor	Comunidade externa Docente/UFLA	LEAPE/Rede Cedes	Colaborador
Roberto Rodrigues Paes	Educação Física/Doutor	Comunidade externa Docente/FEF-Unicamp	Projeto de Pesquisa/Portaria 2388/2017	Colaborador
Alcides José Scaglia	Educação Física/Doutor	Comunidade externa Docente/FCA-Unicamp	Projeto de Pesquisa/Portaria 2388/2017	Colaborador
Larissa Rafaela Galatti	Educação Física/Doutora	Comunidade externa Docente/FCA-Unicamp	Projeto de Pesquisa/Portaria 2388/2017	Colaboradora
Evando Carlos Moreira	Educação Física/Doutor	Comunidade externa Docente/UFMT	Projeto de Pesquisa/REDE CEDES	Colaborador



Antônio Antúnez Medina	Ciência do Esporte/Doutor	Comunidade externa Docente/UEX/ES	LEAPE/Projeto de Pesquisa	Colaborador
Sergio José Ibáñez	Ciência do Esporte/Doutor	Comunidade externa Docente/UEX/ES	LEAPE/Projeto de Pesquisa	Colaborador
Carlos Eduardo de Barros Gonçalves	Ciência do Esporte/Doutor	Comunidade externa Docente/FCDEF/PT	LEAPE/Projeto de Pesquisa	Colaborador
Serge Elói	Ciência do Esporte/Doutor	Comunidade externa Docente/UPEC/FR	LEAPE/Projeto de Pesquisa	Colaborador
Mayara de Almeida Tavares	Educação Física/Mestra	Comunidade externa/SEDUC	LEAPE/Projeto de Pesquisa	Colaboradora
Elson Aparecido de Oliveira	Educação Física/Mestre	Comunidade externa/UNIVAG	LEAPE/Projeto de Pesquisa	Colaborador
Ueliton Peres de Oliveira	Educação Física/Mestre	Comunidade externa/UFMT	LEAPE/Projeto de Pesquisa	Colaborador
Leilane Alves de Lima	Educação Física/Mestra	Comunidade externa/SEDUC	LEAPE/Projeto de Pesquisa/Extensão	Colaboradora
Luciano Santos Alves	Educação Física/Graduado	Bolsista Profissional/Unemat	LEAPE/Projeto de Pesquisa/Extensão	Colaborador
Emanuel Messias Oliveira de Carvalho	Educação Física	Comunidade externa/CPB	Centro de Referência Paralímpico/Programa/Projeto de Pesquisa	Colaborador
Stefany Caroliny de Souza	Enfermagem/Mestra	Docente	LEAPE/Projeto de Pesquisa	Colaboradora
Shaiana Vilella Hartwig	Enfermagem/Doutora	Docente	LEAPE/Projeto de Pesquisa	Colaboradora
Carine Collet	Educação Física/Doutora	Comunidade externa/UFMT/UDESC	LEAPE/Projeto de Pesquisa	Colaboradora
Antônio Manuel Marques de Sousa Alves Lopes	Educação Física/Doutor	Comunidade externa/ULOSO FONA-PT	LEAPE/Projeto de Pesquisa	Colaborador
Sofia Carreiras Fonseca	Estatística	Comunidade externa/ULOSO FONA-PT	LEAPE/Projeto de Pesquisa	Colaborador

\* citar a graduação e a maior titulação.

\*\* se Docente, Discente, PTES e comunidade externa

\*\*\* Grupo de Pesquisa, Projetos, Programas, Cursos, Eventos, etc – institucionalizados na UNEMAT citando qual.

\*\*\*\* Coordenador(a), equipe e colaboradores



<b>XI – AÇÕES DE ENSINO/PESQUISA E EXTENSÃO AGREGADAS AO CENTRO</b>	
<b>Projeto de Pesquisa:</b> A experiência e percurso dos jovens atletas do estado de Mato Grosso no esporte: estudo longitudinal e multidimensional	Coordenação: Dr. Riller Silva Reverdito
<b>Projeto de Pesquisa:</b> Saúde Sem Fronteiras: Da Terra às Águas do Pantanal	Coordenação: Dra. Denise da Costa Boamorte Cortela
<b>Grupo de Pesquisa/CNPq:</b> Laboratório de Estudos em Pedagogia do Jogo (LEPEJ)	Coordenação: Dr. João Carlos Martins Bressan
<b>Grupo de Pesquisa/CNPq:</b> Laboratório de Estudos Aplicados em Pedagogia do Esporte (LEAPE)	Coordenação: Dr. Riller Silva Reverdito
<b>Grupo de Pesquisa/CNPq:</b> Grupo de Estudo em Biodinâmica, Exercício Físico e Saúde - GEBEFS	Coordenação: Dr. Roberto Carlos Vieira Junior
<b>Grupo de Pesquisa/CNPq:</b> LAMSCAD - Laboratório de Modelagem e Simulação Computacional de Alto Desempenho	Coordenação: Dr. Gleber Nelson Marques
<b>Projeto de Extensão:</b> Laboratório de Estudos Aplicados em Pedagogia do Esporte (LEAPE): ensino, vivência e aprendizagem do esporte	Coordenação: Dr. Riller Silva Reverdito
<b>Projeto de Extensão:</b> Projeto Atletismo - PROAT	Coordenação: Dr. João Carlos Martins Bressan
<b>Projeto de Extensão:</b> Centro de Referência Paralímpico Brasileiro	Coordenação: Dr. Riller Silva Reverdito
<b>Projeto de Extensão:</b> Esporte educacional do Programa Segundo Tempo (PST)	Coordenação: Dr. Riller Silva Reverdito
<b>Projeto de Extensão:</b> Centro de desenvolvimento do futebol e futsal do Estado de Mato Grosso – Programa Academia & Futebol	Coordenação: Dr. Riller Silva Reverdito
<b>Programa de Extensão:</b> Ensino, Vivência e Aprendizagem do Esporte	Coordenação: Dr. Riller Silva Reverdito

\*Grupo de Pesquisa, Projetos, Programas, Cursos, Eventos, etc, institucionalizados em vigência na UNEMAT citando qual.

<b>XII – INFRAESTRUTURA E FORMAS DE FINANCIAMENTO</b>
<p>O CIPEEF, atualmente, tem seu funcionamento ocorrendo em salas anexas ao ginásio poliesportivo, localizado na Cidade Universitária, divididas em salas de estudo/laboratório e equipamentos. Planta baixa/croqui em anexo. Apresentaremos as informações acerca desse espaço e recursos financeiros captados.</p> <p><b>ESTRUTURA ATUAL</b> <b>Área Física:</b> 150m<sup>2</sup> - salas de estudo/laboratório (3), secretaria/biblioteca (1),</p>



equipamento/materiais (2), banheiro (1).

**Equipamentos permanentes:** 5-computadores desktop; 12-mesas de trabalho novas; 3-impressoras; 4-armários; 2-platereiras 2-plataformas de salto; 2-kit fotocélulas; 6-notebooks; 10-banco de wells; 2-Balança portátil mecânica 150 Kg; 2-Dinamômetro Palmar; 2-Dinamômetro Escapular; 2-Dinamômetro Lombar; 2-Estadiômetro portátil; 1-Posturógrafo /Simetrógrafo; 1-Switch para rede de dados física; 2-Gravador Digital Portátil, 4Gb, função de gravação ativada por voz, conexão USB; 5-Cronômetro digital; 5-balança digital; 5-Esfigmomanometro digital de manguito; 5-Estadiômetro personal portátil; 20-Adipômetro científico classic; 5-Paquímetros pequenos com mandíbula retrátil; 2-Televisões; 2-Câmeras Filmadoras;

**Bens Intangíveis:** Software MAXQDA; Software SPSS e AMOS; Software MATLAB; Sistema de Gerenciamento de Dados.

**Material Bibliográfico (Qt):**

PROEXT – OBRAS

MENDES, RICARDO ALVES. **Ginastica Laboral:** princípios e aplicações práticas. São Paulo: Editora Manole, 2012. (n=4);

GORGATTI, MÁRCIA GREGUOL; COSTA, ROBERTO FERNANDES DA. **Atividade Física Adaptada:** Qualidade de Vida para pessoas com necessidades especiais. São Paulo: Editora Manole, 2013. (n=3);

FLECK, MARCELO PIO DE ALMEIDA. **A Avaliação De Qualidade De Vida:** Guia Para Profissionais da saúde. Porto Alegre: Editora Artmed, 2008. (n=4);

SIMÕES, REGINA; MOREIRA, WAGNER WEY. **Esporte Como Fator De Qualidade De Vida.** Piracicaba: Editora Unimep (n=4);

MOREIRA, WAGNER WEY. **Qualidade De Vida:** Complexidade e Educação. Campinas: Editora Papirus (n=3);

GONCALVES, AGUINALDO; VILARTA, ROBERTO. **Qualidade De Vida E Atividade Física:** Explorando Teoria e prática. São Paulo: Editora Manole, 2004. (n=3);

GUISELINI, MAURO. **Aptidão Física, Saúde, Bem-estar.** São Paulo: Editora Phorte, 2006. (n=3);

COX; LEHNINGER, ALBERT L.; NELSON. **Princípios de Bioquímica.** Editora: Sarvier, 2006. (n=2);

COX, MICHAEL M.; NELSON, DAVID L. **Princípios De Bioquímica De Lehninger.** Porto Alegre: Ediotra Artmed, 2011. (n=2);

BERNARDO NEME IDE; CHARLES RICARDO LOPES. **Fisiologia do treinamento esportivo:** força, potência, velocidade, resistência, periodização e habilidades psicológicas. São Paulo: Editora Phorte, 2010. (n=3);

HOWLEY, EDWARD T.; POWERS, SCOTT K. **Fisiologia Do Exercício:** Teoria e Aplicação Ao Condicionamento físico. Rio de Janeiro: Editora Guanabara Koogan, 2013. (n=2);

ROWLAND, THOMAS W. **Fisiologia do exercício na criança.** São Paulo: Editora Manole, 2008. (n=3);

BERNE, ROBERT M. **Fisiologia.** Editora Elsevier Medicina, 2009. (n=3);

FLOYD, R. T. **Manual De Cinesiologia Estrutural.** São Paulo: Editora Manole, 2016. (n=2);

GALLAHUE, DAVID L.; OZMUN, JOHN C.; GOODWAY, JACQUELINE. **Compreendendo o Desenvolvimento Motor.** Editora Amgh, 2013. (n=4);

PAPALIA, DIANE E.; OLDS,SALLY WENDKOS. **Desenvolvimento Humano.** Editora Amgh,2013. (n=2)

ARAUJO, PAULO FERREIRA DE. **Desporto Adaptado No Brasil.** São Paulo: Editora Phorte. (n=3);





TEIXEIRA, LUZIMAR. **Atividade Física Adaptada e Saúde**. São Paulo: Editora Phorte, 2008. (n=2);  
MORROW, JAMES R.; JACKSON, ALLEN W.; DISCH, JAMES G.; MOOD, DALE P. **Medida e Avaliação do Desempenho Humano**. Porto Alegre: Editora Artmed, 2014. (n=3);  
ALAIN CORBIN, GEORGES VIGARELLO, JEAN JACQUES COURTINE. **História do Corpo Vol. 1: da Renascença Às Luzes**. Editora Vozes, 2008. (n=2);

*FAPEMAT/UNIVERSAL - OBRAS*

SARA QUENZER MATTHIESEN. **Atletismo: Teoria e Prática**. Rio de Janeiro: Guanabara Koogan, 2008. (n=1).  
JOÃO BATISTA FREIRE; ALCIDES JOSÉ SCAGLIA. **Educação como prática corporal**. São Paulo: Editora Scipione, 2010. (n=1);  
RILLER SILVA REVERDITO et al. **Pedagogia do Esporte - Aspectos Conceituais da Competição e Estudos Aplicados**. São Paulo: Editora Phorte, 2013. (n=1).  
MATTHIESEN, SARA QUENZER. **Atletismo Se Aprende na Escola**. Jundiaí: Editora Fontoura, 2009. (n=1)  
ELENOR KUNZ. **Transformação Didático-Pedagógica do Esporte**. Ijuí: Editora Unijui, 2014. (n=1).  
ALCIDES SCAGLIA. **O futebol e as brincadeiras de bola: a família dos jogos de bola com os pés**. São Paulo: Editora Phorte, 2011. (n=1);  
ALONSO, HELOISA DE ARAUJO. **Pedagogia da ginástica rítmica: teoria e prática**. São Paulo: Editora Phorte, 2011. (n=1).  
JOÃO BATISTA FREIRE. **Pedagogia do Futebol**. Campinas: Editora Autores Associados, 2011. (n=1).  
RILLER SILVA REVERDITO. **Pedagogia do Esporte: Jogos Coletivos de Invasão**. São Paulo: Editora Phorte. (n=1).  
CELSO ANTUNES. **Didática da Educação Física**. Editora Vozes, 2010 (n=1).

*REDE CEDES/MT - OBRAS*

**Lazer, esporte, turismo e aventura: a natureza em foco** (MARINHO, ALCYANE; UVINHA, RICARDO R. - Editora Aline, 2009. (n=4).  
**Descobrimos A Estatística Utilizando O Spss 2a.ed.** (FIELD, ANDY) Artmed. (n=3).  
**Desenvolvimento humano:** Autoras: PAPALIA, DIANA E.; FELDMAN, RUTH (Editora Mcgraw hill - Artmed), 2013. (n=4).  
**Estatística Sem Matemática Para Psicologia 3a.ed. - 2006** (DANCEY, CHRISTINE; REIDY, JOHN) - Artmed (n=3).  
**Introdução À Metodologia de Pesquisa - Um Guia Para Iniciantes** (FLICK, UWE), Editora Penso. (n=4).  
**Introdução À Pesquisa Qualitativa** (FLICK, UWE), Editora Penso. (n=4).  
**Metodologia de Pesquisa.** (SAMPIERI, ROBERTO HERNANDEZ; COLLADO, CARLOS FERNANDEZ; LUCIO, MARIA DEL PILAR BAPTISTA) - PENSO - ARTMED, 2013. (n=4).  
**Métodos de Pesquisa Em Atividade Física** (THOMAS, JERRY R. / NELSON, JACK K.), Editora Artmed. (n=4).  
**Os jogos e o lúdico na aprendizagem escolar** (MACEDO, LINO) - Editora Penso/Artmed, 2004. (n=3).  
YIN, R.K. **Pesquisa qualitativa do início ao fim**. Porto Alegre: Penso, 2016 (n=3).  
**Gerenciamento de projetos de preparação esportiva: passo a passo para elaborar um plano de projeto.** (MAIA, GUSTAVO BASTOS M.) - Brasport, 2016 (n=4).  
**Brincadeira e cultura: Brincadeiras de todos os tempos - Vol. II** (ANA M. CARVALHO/CELINA M. C.



MAGALHÃES, FERNANDO A. R. PONTES E ILKA D. BICHARA) - Casa do Psicólogo, 2007. (n=3).  
MEIHY, JOSÉ CARLOS SEBE BOM; RIBEIRO, SUZ. **Guia prático de história oral**. São Paulo: Contexto, 2011. (n=2).  
**A Visão Sistêmica da Vida** (CAPRA,FRITJOF), Editora Cultrix. (n=3).  
**Logica Da Pesquisa Científica**, A 16a.ed. ( POPPER, KARL R. ) Editora: Cultrix (n=2).  
**Tensao Essencial, A** - 2009 ( KUHN, THOMAS S. ) Editora: Edições 70. (n=2).  
FERREIRA, MARIETA DE MORAES; AMADO, JANAÍNA. **Usos e abusos da história oral**. 8. ed. São Paulo: FGV, 2008. (n=2).  
**Atletismo Se Aprende na Escola** (SARA QUENZER), Editora Fontoura. (n=4).  
**Especialização esportiva precoce**: perspectivas atuais da psicologia do esporte (AFONSO ANTONIO MACHADO), Editora Fontoura. (n=4).  
**Introdução a pedagogia das atividades circenses** (MARCO BORTOLETO), Editora Fontoura. (n=4).  
**Introdução a pedagogia das atividades circenses volume 2** (MARCO BORTOLETO), Editora Fontoura. (n=4).  
**Educação Física no Ensino Superior**: Educação Física na Infância (Irene Rangel), Editora Guanabara Koogan. 3  
**Modalidades Esportivas Coletivas**. (DE ROSE JR., DANTE) - Guanabara Koogan. (n=3).  
**Pedagogia do Esporte**: contexto e perspectivas. (ROBERTO PAES; HERMES BALBINO) - Guanabara-Koogan, 2005. (n=4).  
**Pedagogia do Esporte** (RENATO SAMPAIO SADI), Editora ICONE. (n=3).  
**O Guia da Prática Pedagógica** - Oficinas do Esporte (ANA MOSER), Editora Mediação. (n=3).  
INDURSKY, FRED. **Memória e história na/da análise do discurso**. São Paulo: Mercado das letras, 2011. (n=3).  
**Abordagens pedagógicas do esporte**: modalidades convencionais e não convencionais (VILMA NISTA-PICCOLO), Editora Papyrus. (n=4).  
**Educação física cuida do corpo... E "mente"** -(MEDINA, JOÃO PAULO S.) - Editora Papyrus, 2015. (n=4).  
**Educação física e esporte no século XXI** (WAGNER WEY MOREIRA/VILMA L. NISTA-PICCOLO (orgs.), Editora Papyrus. (n=4).  
**Educação física e temas transversais na escola** (DARIDO, SURAYA CRISTINA), Editora Papyrus. (n=4).  
**Para Ensinar Educação Física** (DARIDO, SURAYA), Editora Papyrus. (n=3).  
**Pensamento sistêmico o novo paradigma da ciência** (VASCONCELLOS, MARIA JOSE ESTEVES), Editora Papyrus. (n=3).  
**Estrutura Das Revoluções Científicas, A** - 2010 (KUHN, THOMAS S). – Perspectiva. (n=3).  
**Homo Ludens**: O Jogo Como Elemento da Cultura 6a.ed. - 2010. (HUIZINGA, JOHAN ) Editora: Perspectiva. (n=3).  
**Escola da Bola** - Jogos de arremesso (ROTH, KLAUS), Editora Phorte. (n=4).  
**Esporte de A. R. fatores críticos de sucesso** - gestão - identificação de talentos (MARIA BOHME et al.), Editora Phorte. (n=3).  
**Manual de handebol**: treinamento de base para crianças e adolescentes (EHRET, ARNO) - Editora Phorte. (n=3).  
**Manuel de handebol**: da iniciação ao alto nível. (GRECO, PABLO J.; FERNANDEZ, ROMERO). Editora Phorte, 2012. (n=3).  
**Pedagogia do Esporte Aplicada as Lutas** (MAURO BREDA), Editora Phorte. (n=3).



**Pedagogia do Esporte:** aspectos conceituais da competição e estudos aplicados (REVERDITO, RILLER SILVA; SCAGLIA, ALCIDES JOSÉ; MONTAGNER, PAULO CESAR) - Editora Phorte, 2013. (n=3).  
**Método, O** - V. 06 - Etica 4a.ed. - 2011 (MORIN, EDGAR) – Sulina. (n=3).  
**Método, O** - V. 01 - A Natureza Da Natureza 3a.ed. (EDGAR MORIN), Sulina. (n=3).  
**Método, O** - V. 02 - A Vida Da Vida 4a.ed. (EDGAR MORIN), Sulina. (n=3).  
**Método, O** - V. 03 - O Conhecimento Do Conhecimento 4a.ed. - 2008 (EDGAR MORIN), Sulina (n=3).  
**Método, O** - V. 04 - As Ideias - Habitat, Vida, Cos 5a.ed. (MORIN, EDGAR ), Sulina. (n=3).  
**Método, O** - V. 05 - A Humanidade Da Humanidade - A 2a.ed. (MORIN, EDGAR) Sulina (n=3).  
Contra O Método 2a.ed. - 2011 (FEYERABEND, PAUL) – Unesp (n=3).  
**Pesquisa Qualitativa com Texto , Imagem e Som** (BAUER,MARTIN W. / GASKELL,GEORGE), Editora Vozes. (n=3)  
**Teoria Do Jogo** 1a.ed. - 2007 (RETONDAR, JEFERSON J. M). – Vozes. (n=3).

#### RECURSOS FINANCEIROS:

-Secretaria de Educação do Estado de Mato Grosso (SEDUC): Esporte e educação em saúde nas escolas da rede estadual pública de Mato Grosso (PROCESSO Nº 439705/2021). Pesquisador Responsável: Prof. Dr. Riller Silva Reverdito - R\$ 425.831,34.

-Comitê Paralímpico Brasileiro: Centro de Referência Paralímpico Brasileiro (SIGCON Nº 0624-2021). Pesquisador Responsável: Prof. Dr. Riller Silva Reverdito - R\$ -- Contratação de Profissionais de Educação Física, fornecimento de materiais/equipamentos específicos e qualificação profissional.

-Ministério da Cidadania, Secretaria Especial do Esporte. Construção do Centro Regional de Desenvolvimento Esportivo da Região Oeste do Estado de Mato Grosso no Município de Cáceres-MT (Contrato de Repasse nº 905643/2020). Pesquisador Responsável: Prof. Dr. Riller Silva Reverdito - R\$ R\$ 5.050.000,00.

-Ministério da Cidadania, Secretaria Especial do Esporte: Programa Segundo Tempo (PST) (Convênio Nº 905527/2020). Pesquisador Responsável: Prof. Dr. Riller Silva Reverdito - R\$ 133.902,70.

-Ministério da Cidadania, Secretaria Especial do Esporte: Implantação de centros de desenvolvimento do futebol - Academia & Futebol (Convênio nº 902335/2020). Pesquisador Responsável: Prof. Dr. Riller Silva Reverdito - R\$ 485.764,45.

-Fundação de Amparo à Pesquisa do Estado de Mato Grosso (FAPEMAT): A experiência e percurso dos jovens atletas do estado de Mato Grosso no esporte: estudo longitudinal e multidimensional (Processo nº 0590374/2016). Pesquisador Responsável: Prof. Dr. Riller Silva Reverdito - R\$ 248.000,00.

-Ministério do Esporte (ME): Centro de Desenvolvimento de Pesquisa em Políticas de Esporte e de Lazer da Rede Cedes do ESTADO DE MATO GROSSO (Convênio nº. 824066/2015). Pesquisador Responsável: Prof. Dr. Riller Silva Reverdito – R\$ 548.622,04.



-Fundação de Amparo à Pesquisa do Estado de Mato Grosso (FAPEMAT): O contexto, a experiência e desenvolvimento positivo de jovens no esporte: estudo com atletas mato-grossenses participantes dos jogos da juventude (Processo nº: 227915/2015). Pesquisador Responsável: Prof. Dr. Riller Silva Reverdito - R\$ 21.860,00.

-Ministério da Educação (PROEXT 2015): Ginástica Laboral: Uma proposta para saúde do trabalhador. Pesquisador Responsável: Prof. Dr. Riller Silva Reverdito - R\$ 91.204,70.

-Saúde sem Fronteiras – Fundação de Amparo à Pesquisa do Estado de Mato Grosso. Pesquisadora Responsável: Profa. Dra. Denise da Costa Boamorte Cortela – R\$ 40.000,00;

-Centro de treinamento do esporte de alto rendimento e centros de excelência esportiva. Agência de Fomento: FAPESP. Pesquisador responsável na UNEMAT: Prof. Dr. Riller Silva Reverdito – R\$109.773,48

-O conteúdo esportivo em projetos socioeducativos: Indicadores de impacto do programa Segundo Tempo. Agência de fomento: CNPQ: Pesquisador Responsável na UNEMAT: Riller Silva Reverdito – R\$ 161.700,00.

### **XIII – REGIMENTO INTERNO – anexar ao processo**

Minuta de regimento interno do Centro Interdisciplinar de Pesquisas em Esporte e Exercício Físico da Universidade do Estado de Mato Grosso, ajustado a Resolução Nº 011/2021 – CONEPE, conforme a Instrução Normativa (nº 003/2021 – UNEMAT), que dispõe sobre a estrutura e redação dos Regimentos de Centros e Núcleos de Ensino, Pesquisa e Extensão no âmbito da Universidade do Estado de Mato Grosso, e dá outras providências (ANEXO).

**Cáceres, 25 de fevereiro de 2022.**

**Prof. Dr. Riller Silva Reverdito**  
**Coordenador(a) do Centro de Pesquisa**



**Croqui da Estrutura Atual do CIPEEF, Salas do Complexo Esportivo, Cidade Universitária**

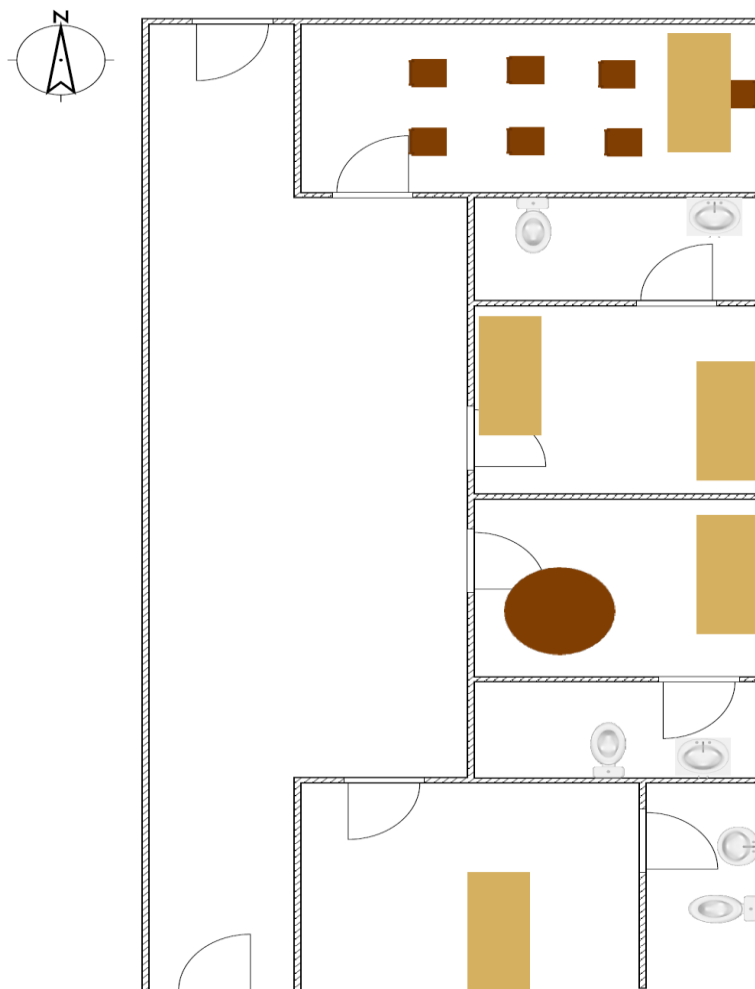



**Croqui da Estrutura Atual do CIPEEF, Salas do Complexo Esportivo, Cidade Universitária**

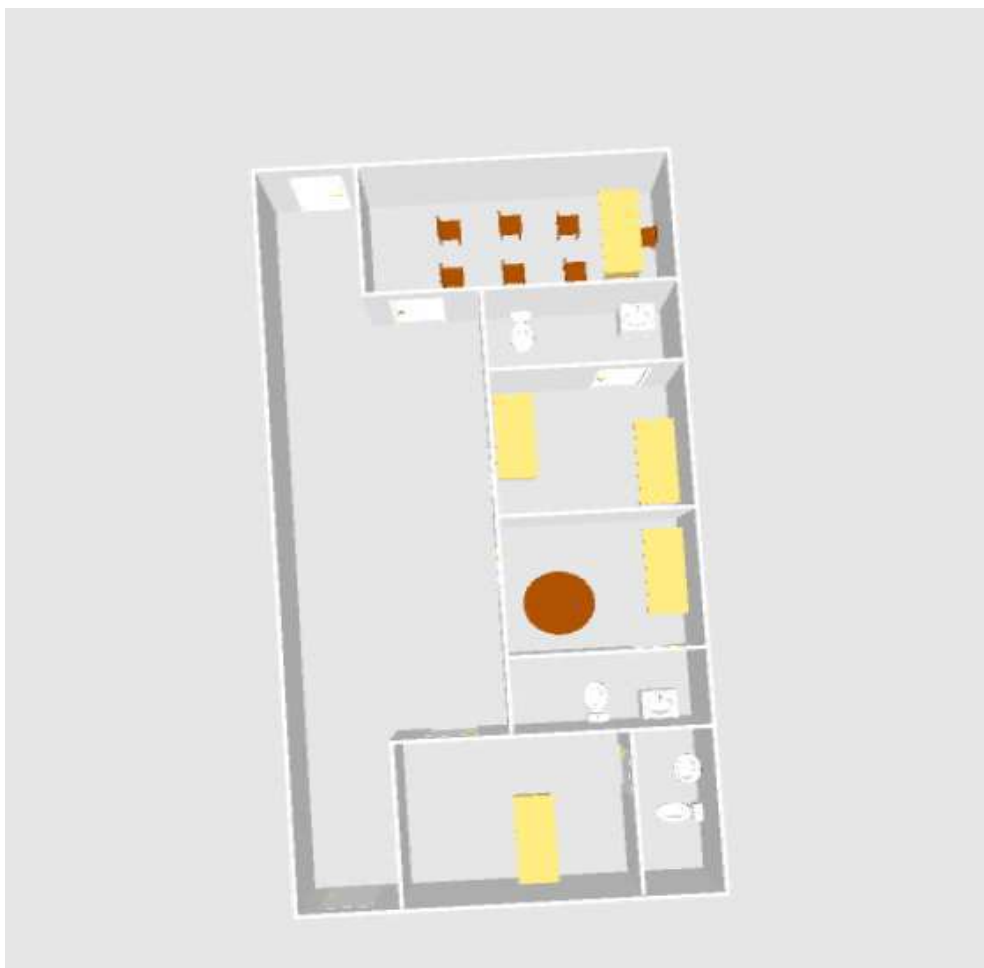



**RESOLVE:**

**Art. 1º** Aprovar o Regimento do Centro Interdisciplinar de Pesquisas em Esporte e Exercício Físico - CIPEEF, vinculado ao Câmpus Universitário "Jane Vanini", como segue:

**CAPÍTULO I  
DA DEFINIÇÃO E OBJETIVOS**

**Art. 2º** O Centro Interdisciplinar de Pesquisas em Esporte e Exercício Físico – CIPEEF, é sediado e pertencente ao órgão de administração didático-científica denominado Campus Jane Vanini – Cáceres, da Universidade do Estado de Mato Grosso, e institucionalizado pela Resolução nº 056/2018 – CONEPE e Resolução nº 074/2018 – CONSUNI.

**Art. 3º** O Centro Interdisciplinar de Pesquisas em Esporte e Exercício Físico - CIPEEF tem por objetivo(s):

- I. Promover ações de ensino, pesquisa e extensão, agregando as diferentes áreas do conhecimento, de caráter multi, inter e transdisciplinar, em âmbito regional, nacional e internacional.
- II. Apoiar grupos de pesquisa, projetos e programas de extensão relativos a temática da Educação Física, Esporte e Exercício Físico;
- III. Ampliar parcerias com Instituições de Ensino Superior (IES) e Científicas e Tecnológicas (ICT), no Brasil e Exterior, no âmbito do esporte, lazer e exercício físico e suas interfaces.
- IV. Promover ações em nível de pós-graduação (Lato Sensu e Strictu Sensu) em Ciências da Saúde;
- V. Prestar serviços e assessoria na área de sua especialidade a órgãos ou entidade da administração pública, direta ou indireta, ou pessoa jurídica de direito privado.
- VI. Mobilizar e articular ações para a pesquisa, formação, inovação e diminuição da desigualdade acadêmica-científica do estado de Mato Grosso nos diferentes contextos do esporte, lazer e exercício físico.

**Art. 4º** Para cumprir os objetivos, obedecidas às normas vigentes da Unemat, o CIPEEF se propõe a:

- I. colaborar com os demais órgãos da Universidade por convocação da administração central, ou por solicitação dos órgãos;
- II. propor e supervisionar a gestão de convênios, acordos, contratos e outros instrumentos similares;
- III. participar de consórcios com instituições públicas e privadas nacionais e/ou internacionais objetivando a execução de projetos;
- IV. implementar políticas de integração com universidades e centros de pesquisa no Brasil e no exterior;
- V. fazer gestão junto a organizações públicas e/ou privadas, nacionais ou internacionais, para obtenção de incentivos financeiros ou fiscais e financiamentos para captação de outras espécies de recursos;
- VI. promover e apoiar a realização de cursos, seminários, simpósios e encontros que permitam a integração com entidades afins e a difusão de resultados de pesquisas desenvolvidas.

**CAPÍTULO II**



## DA COMPETÊNCIA, COMPOSIÇÃO E FUNCIONAMENTO

### *Seção I Do Conselho*

**Art. 5º** Compete ao Conselho:

- I. analisar e aprovar as linhas de atuação do CIPEEF,
- II. planejar, implementar e acompanhar as ações, visando atender aos objetivos definidos na proposta;
- III. avaliar o relatório anual de atividades,
- IV. encaminhar o relatório anual das ações ao Colegiado Regional e às Pró-reitorias,
- V. analisar e aprovar a adesão ou exclusão de novos Núcleos, Grupos de Pesquisa, Programas, Coleções Científicas, Museus e Projetos, bem como a exclusão dos existentes.

**Art. 6º** O Conselho do CIPEEF é composto por:

- I. Líderes dos grupos de pesquisas.....
- II. Coordenador(es) de núcleo(s)..... e/ou
- III. Coordenador(es) de projetos e/ou programa(s).....

**Art. 7º** O Conselho reunir-se-á ordinariamente em frequência semestral e, extraordinariamente, considerando as demandas apresentadas.

**§1º** As convocações das reuniões ordinárias serão realizadas segundo calendário anual aprovado por este Conselho, e, extraordinariamente, a partir de convocação feita com pelo menos 24 horas de antecedência.

**§2º** As deliberações só serão tomadas com a presença da maioria simples de seus membros.

**§3º** As decisões do Conselho serão por voto de mais da metade dos membros presentes e terão a forma de Resolução, quando for o caso.

**§4º** Nas deliberações do Conselho, o Coordenador, seu Presidente, terá apenas o voto de desempate.

**§5º** Na ausência ou impedimento do Presidente a reunião poderá ser presidida por qualquer membro do Conselho.

**§6º** A perda de mandato dos membros do Conselho se dará por infringir as regras deste regimento;

**§7º** As ausências nas reuniões devem ser justificadas, e 3 (três) ausências consecutivas sem justificativas permite o afastamento do membro do Conselho;

**Art. 8º** A presidência do Conselho será exercida pelo coordenador do CIPEEF, com mandato de 4 anos, prorrogáveis.

### *Seção II Da Coordenação*

**Art. 9º** Compete ao Coordenador:

- I. responder administrativamente pelo Centro;
- II. elaborar o relatório anual de atividades;
- III. encaminhar o relatório anual ao Conselho para apreciação;





- IV. convocar e presidir o Conselho;
- V. elaborar e submeter ao Conselho a programação anual;
- VI. articular a inclusão de novos parceiros para o desenvolvimento de projetos no Centro e encaminhar ao Conselho para devidas deliberações;
- VII. estimular a participação de estudantes nos projetos do Centro;
- VIII. acompanhar o desempenho dos pesquisadores e estudantes do Centro, conforme planejamento das ações aprovadas;
- IX. acompanhar o planejamento, a organização, a execução e a avaliação dos projetos propostos pelo Centro;
- X. certificar os participantes dos projetos desenvolvidos pelo Centro;
- XI. controlar o cronograma físico e financeiro do Centro;
- XII. representar o Centro junto a entidades, locais, regionais, nacionais e internacionais em eventos, atividades científicas e atividades técnicas;
- XIII. promover a integração entre o Centro e outros órgãos da Universidade com a comunidade externa;

**Parágrafo único.** A definição da coordenação deverá atender aos critérios estabelecidos no artigo 5º da Resolução nº 011/2021-CONEPE.

**Art. 10º** O Coordenador do Centro poderá ser substituído, em definitivo:

- I. A pedido
- II. Licença ou afastamento superior ao período de 12 meses
- III. Desligamento da instituição
- IV. Qualquer conduta ou atividade incompatível com o serviço público, conforme legislação vigente.

**Parágrafo único.** A troca, em definitivo, da coordenação deverá ser submetida à apreciação do Conselho.

**Art. 11º** No caso de vacância da função de Coordenador, por quaisquer motivos, um novo coordenador deverá ser eleito, por seus pares entre os membros da equipe.

**Parágrafo único.** A alteração da coordenação deverá ser oficializada às instâncias de vinculação, no prazo máximo de 30 (trinta) dias.

### ***Seção III Da Equipe***

**Art. 12º** Compete aos membros da equipe:

- I. atender ao cronograma de ações;
- II. participar das reuniões do Centro;
- III. acatar as deliberações do Conselho;
- IV. fornecer informações para compor o relatório anual de Atividades.
- V. desenvolver as atividades definidas nos projetos a que estiverem vinculados.
- VI. participar e apoiar as ações sistemáticas e os projetos desenvolvidos pelo Centro.



- VII. participar de eventos organizados por sociedades científicas e outras atividades acadêmico-científicas relevantes para a socialização da pesquisa desenvolvida no Centro.
- VIII. fazer uso adequado dos recursos destinados à pesquisa, ensino e extensão.
- IX. orientar estudantes bolsista e/ou voluntários em programas de iniciação científica e extensão universitária.
- X. buscar recursos financeiros necessários à manutenção dos projetos de ensino, pesquisa e extensão.

**Art. 13º** Os membros da equipe serão vinculados ao Centro pela participação como pesquisadores em grupo de pesquisa, membros de núcleos de pesquisa e extensão, pesquisadores em projetos de pesquisa, membros em projetos e programas extensão institucionalizados.

**Parágrafo Único.** Poderão ser membros da equipe do Centro professores, técnicos, profissionais e pesquisadores, pertencentes à comunidade acadêmica da Unemat e comunidade externa, que contribua diretamente na realização das atividades do CIPEEF, com o título mínimo de Mestre/a.

**Art. 14º** Os membros da equipe poderão ser excluídos do Centro se:

- I. Infringir o regimento;
- II. Renunciar à sua participação por meio de um pedido enviado ao coordenador do Centro;
- III. Qualquer conduta ou atividade incompatível com o serviço público, conforme legislação vigente.

**Parágrafo único.** A exclusão, em definitivo, de membro da equipe deverá ser submetida à apreciação do Conselho.

### **CAPÍTULO III DA INFRAESTRUTURA, DO PATRIMÔNIO E CAPTAÇÃO DE RECURSOS**

**Art. 15º** Fica estabelecido para o desenvolvimento das atividades do Centro:

- I. O espaço físico para o funcionamento do Centro está localizado no Câmpus Universitário “Jani Vanini” em Cáceres-MT, Cidade Universitária, no Complexo Ginásio Poliesportivo.
- II. O espaço conta com diferentes ambientes para realização de suas atividades, como: salas para estudo, reuniões, secretaria e biblioteca, além de salas de equipamentos e banheiro. com mobiliário, computadores e acervo bibliográfico, projeto de pesquisa, além de bolsistas dos projetos de pesquisa e extensão que a ele são vinculados.
- III. Os equipamentos, materiais e mobiliários de uso administrativo-pedagógico no espaço são: armários, mesas, impressoras, computadores, televisão, acervo bibliográfico e telefone.

**Art. 16º** O patrimônio do Centro será constituído:

- I. pelas dotações de bens móveis e imóveis fornecidos pela instituição;
- II. por doações, auxílios, subvenções e legados que lhe venham a ser feitos;
- III. por bens e direitos que venha a adquirir;
- IV. rendas resultantes da comercialização de produtos gerados de atividades de ensino, pesquisas e extensão;
- V. rendas eventuais resultantes de realização de encontros, eventos e prestação de serviços técnicos, científicos, convênios, termos de cooperação e colaboração com destaque



orçamentário;

VI. doações e contribuições que fazem parte do acervo da UNEMAT, adquiridas por meio de entidades de direito público, privado e de particulares.

**Art. 17º** Os recursos financeiros necessários à manutenção dos projetos de ensino, pesquisa e extensão poderão ser obtidos:

- I. através de programas específicos de apoio da Universidade do Estado de Mato Grosso;
- II. através de convênios ou contratos com órgãos ou entidades governamentais, não-governamentais e instituições privadas para desenvolvimento e execução das ações de interesse científico-social;
- III. através de contratos de prestações de serviços dentro de sua área de atuação;
- IV. por doações, legados e heranças destinados a apoiar suas atividades;
- V. por subvenções sociais que lhe forem transferidas pelo Poder Público;
- VI. por contribuições voluntárias dos associados;
- VII. por outros que porventura lhe forem destinados.

**Art. 18º** O Centro poderá editar regulamento voltado à admissão, acesso e uso das instalações e utilização do seu patrimônio, desde que, em consonância com as normas estabelecidas pelos Campus

#### **CAPÍTULO IV DAS ATIVIDADES DE EXTENSÃO, ENSINO E PESQUISA**

**Art. 19º** O Centro é aberto a toda comunidade acadêmica que nele queira desenvolver projetos nas áreas de ensino, pesquisa e extensão, ouvido o Conselho e respeitados os critérios estabelecidos no artigo 17 e as normativas vigentes na Universidade.

**Art. 20º** A comunidade acadêmica poderá participar do Centro mediante a vinculação em projetos desenvolvidos pelo CIPEEF.

##### **Seção I – Das Atividades de Extensão**

**Art. 21º** O Centro contemplará as seguintes áreas temáticas (Resolução nº 038/2021 – CONEPE):

- I. Saúde: promoção à saúde e qualidade de vida; atenção a grupos de pessoas com deficiência; atenção integral ao adolescente e ao jovem; capacitação e qualificação de recursos humanos e de gestores de políticas públicas de saúde, esporte e lazer; cooperação interinstitucional na área.
- II. Educação: educação básica; educação e cidadania; educação continuada; educação especial; educação infantil; ensino fundamental; ensino médio; capacitação e qualificação de recursos humanos e de gestores de políticas públicas de educação; cooperação interinstitucional na área.

##### **Seção II – Das Atividades de Ensino**

**Art. 22º** O Centro contará com as atividade de ensino, contemplando as seguintes ações:

- I. Cursos de Graduação.
- II. Cursos de Pós-graduação em Nível de Especialização (Lato Sensu).
- III. Cursos de Pós-graduação em Nível de Mestrado/Doutorado (Stricto Sensu).



### Seção III – Das Atividades de Pesquisa

**Art. 23º** O Centro contará com as linhas de pesquisa, contemplando as seguintes ações:

- I. Esporte: fenômeno sociocultural que na contemporaneidade alcança diferentes contextos, sujeitos, finalidades e significados, a saber: o esporte-rendimento, esporte-educacional e o esporte-participação. Almeja abordá-lo sob uma ótica ecológica-sistêmica e interdisciplinar, buscando ampliar as possibilidades para conviver e compreender o fenômeno.
- II. Exercício Físico: reconhecido como uma atividade física planejada, estruturada e repetitiva, que tem como objetivo aumentar ou manter a saúde e aptidão física. Observado sob a perspectiva da interdisciplinaridade, tem como ponto de convergência as demandas de uma sociedade cada vez mais sedentária e tecnológica, que observa no exercício físico uma necessidade emergente.

### CAPÍTULO V DAS DISPOSIÇÕES ESPECIAIS

**Art. 24º** Os materiais permanentes e bens intangíveis adquiridas por meio de recursos financeiros de órgãos de fomento, doações, convênios, termos de cooperação e/ou colaboração, prestação de serviços, ficarão sob a guarda do/a coordenador/a proponente da ação (ensino, pesquisa e extensão).

**Art. 25º** A forma e as condições de uso dos materiais permanentes e bens intangíveis serão definidas e apresentadas pelo coordenador da ação (ensino, pesquisa e extensão).

**Parágrafo único.** No caso de desligamento do coordenador proponente da ação da Instituição, a guarda dos equipamentos e bens intangíveis serão destinados e redistribuídos entre membros do Centro, conforme decisão do Conselho.

**Art. 26º** Instalações adquiridas por meio de recursos de órgãos de fomento, doações, convênios, termo de cooperação e/ou colaboração, contratos de repasse, serão destinados conforme a caracterização do objeto e submetida à apreciação do Conselho.

### CAPÍTULO VI DAS DISPOSIÇÕES FINAIS

**Art. 27º** O CIPEEF poderá ser encerrado a qualquer tempo mediante decisão do conselho, cabendo ao coordenador informar ao Colegiado Regional.

**Art. 28º** Os materiais permanentes, bens intangíveis e instalações adquiridas por meio de recursos financeiros de órgãos de fomento, doações, convênios, termos de cooperação e/ou colaboração, prestação de serviços, serão incorporados diretamente ao patrimônio da Unemat.

**Art. 29º.** Os casos omissos e/ou alterações neste Regimento serão deliberados pelo Conselho, respeitando as normas superiores da UNEMAT.



GOVERNO DO ESTADO DE MATO GROSSO  
SECRETARIA DE ESTADO DE CIÊNCIA, TECNOLOGIA E INOVAÇÃO  
UNIVERSIDADE DO ESTADO DE MATO GROSSO  
CARLOS ALBERTO REYES MALDONADO



**Art. 30º.** Este Regimento entra em vigor na data de sua aprovação.



**PARECER Nº 007/2022 – PRPPG/SAPES**

**ASSUNTO:** Adequação do Regimento Interno do “Centro de Pesquisas em Esporte e Exercício Físico- CIPEEF”.

**PARTES INTERESSADAS:** Campus Universitário de Cáceres

Diretoria Política-Pedagógica e Financeira

**HISTÓRICO:** O presente processo iniciou sob o protocolo nº 451085/2018 e está acompanhado do Regimento interno e Formulário do “Centro de Pesquisas em Esporte e Exercício Físico- CIPEEF” do Campus Universitário de Cáceres, sob coordenação do Prof. Dr. Riller Silva Reverdito, atualizados com a Resolução nº 011/2021- CONEPE.

**ANÁLISE:** Trata-se de proposta de adequação do Regimento Interno do Centro de Pesquisas em Esporte e Exercício Físico- CIPEEF, institucionalizado pela Resolução nº 074/2018-CONSUNI. O CIPEEF visa: “I) Promover ações de ensino, pesquisa e extensão, agregando as diferentes áreas do conhecimento, de caráter multi, inter e transdisciplinar, em âmbito regional, nacional e internacional; II) Apoiar grupos de pesquisa, projetos e programas de extensão relativos a temática da Educação Física, Esporte e Exercício Físico; III) Ampliar parcerias com Instituições de Ensino Superior (IES) e Científicas e Tecnológicas (ICT), no Brasil e Exterior, no âmbito do esporte, lazer e exercício físico e suas interfaces; IV) Promover ações em nível de pós-graduação (Lato Sensu e Strictu Sensu) em Ciências da Saúde; V) Prestar serviços e assessoria na área de sua especialidade a órgãos ou entidade da administração pública, direta ou indireta, ou pessoa jurídica de direito privado; e VI) Mobilizar e articular ações para a pesquisa, formação, inovação e diminuição da desigualdade acadêmica-científica do estado de Mato Grosso nos diferentes contextos do esporte, lazer e exercício físico”.

**PARECER:** A Pró-Reitoria de Pesquisa e Pós-Graduação – PRPPG, após análise, no uso de suas atribuições legais e atendendo as exigências dos Arts. 9º e 10 da Resolução nº



GOVERNO DO ESTADO DE MATO GROSSO  
SECRETARIA DE ESTADO DE CIÊNCIA, TECNOLOGIA E INOVAÇÃO  
UNIVERSIDADE DO ESTADO DE MATO GROSSO  
PRÓ-REITORIA DE PESQUISA E PÓS-GRADUAÇÃO



011/2021-CONEPE, exara **PARECER FAVORÁVEL** à Adequação do Regimento Interno do **Centro de Pesquisas em Esporte e Exercício Físico- CIPEEF**.

Este é o nosso parecer.

Cáceres - MT, 14 de junho de 2022.

**Prof. Dr. Claumir Cesar Muniz**  
**Diretor de Gestão de Pesquisa**  
**Portaria N°181/2019**